

**LEI MUNICIPAL Nº 815**

**DE, 02 DE JUNHO DE 2022.**

*“Autoriza o Executivo a instituir o Parque Ambiental Kayapó e dá outras providências.”*

O Prefeito Municipal de Ourilândia do Norte, Estado do Pará, Dr. Júlio César Dairel, no uso das atribuições conferidas por Lei, faz saber que a Câmara Municipal de Ourilândia do Norte APROVOU e Eu sanciono a seguinte Lei:

Art. 1º - Fica criado o Parque Ambiental Kayapó, com objetivo básico de preservação dos ecossistemas naturais, possibilitando a realização de pesquisas científicas e o desenvolvimento de atividades de educação e interpretação ambiental, de turismo ecológico, de lazer recreativo sustentável e acolhimento aos povos indígenas em trânsito neste município.

Art. 2º - Entende-se por Parque Ambiental Kayapó, a ÁREA VERDE 5, Lote 02, Quadra 013, a ÁREA INSTITUCIONAL 02, Lote 02, Quadra 14, a ÁREA VERDE 6, Lote 01-B, Quadra 014 e a ÁREA VERDE 7, Lote 01-A, Quadra 014 no Residencial Viver Bem, com área total de 123.103,34 m<sup>2</sup>, conforme mapas anexos.

Art. 3º - A instituição do Parque Ambiental Kayapó objetiva:

- I - salvar a paisagem natural, a fauna e a flora;
- II - proteger o manancial hídrico da Bacia Hidrográfica do Rio Águas Claras;
- III - prover infraestrutura e espaço de apoio para acolhimento aos povos indígenas;
- IV - promover a interação cultural e educação ambiental.

Art. 4º - Aplicam-se ao Parque Ambiental Kayapó todas as disposições relativas da Legislação Federal, Estadual e Municipal.

Art. 5º - A área denominada Área Verde do Parque, passa a ser Área de Preservação Permanente, enquanto a área denominada Área Institucional será destinada a construção de Alojamentos, Instalações de Saúde e Educação e Infraestrutura de Apoio em parceria com as Organizações Federais competentes.

Art. 6º - É proibido, na área de preservação permanente do Parque, o parcelamento do solo, abertura ou prolongamento de vias e qualquer tipo de edificação.

Parágrafo único - Excetua-se do disposto “*caput*” deste Artigo, as construções necessárias para a implantação dos equipamentos públicos imprescindíveis à operacionalização do parque e ao uso do público, sendo as mesmas integradas à paisagem e compatíveis com a preservação do patrimônio cultural, para o cumprimento do disposto nesse parágrafo, segue anexo à essa lei o inventário ambiental de fauna e flora existente.

Art. 7º - O sistema viário do território do parque compõe-se de caminhos e trilhas de pedestres trançadas sobre as partes menos frágeis do terreno e harmonizados com topografia existentes, preservando ao máximo a vegetação arbórea.

§ 1º - É vedado o trânsito de veículos automotores, inclusive motocicletas de qualquer cilindrada.

§ 2º - O acesso, a circulação e a permanência temporária de visitantes na área serão admitidas em condições a serem fixadas por regulamento próprio, ressalvado o que dispõe esta Lei.

Art. 8º - Fica proibida a supressão de qualquer espécie vegetal de área do Parque salvo para fins educacionais e científicos.

Art. 9º - É expressamente proibida a prática de qualquer ato de caça, perseguição, apanha coleta, aprisionamento e abate de exemplares da fauna do parque:

Parágrafo único - Esta proibição não abrange a pesca de subsistência ou de recreação de superfície, respeitadas as normas e restrições específicas dos setores de fiscalização pesqueira.

Art. 10 - Os usos e atividades permitidos na área do Parque são:

I - estudos científicos, mantendo-se intactos todos os elementos naturais;

II - atividades de lazer e recreação;

III - administração do Parque.

Art. 11 - À Secretaria Municipal de Meio Ambiente (SEMMA) caberá a gestão técnica, administrativa e operacional do Parque, fiscalizando através de seu corpo de fiscais o cumprimento do disposto na legislação em vigor, podendo aplicar autos de infração e penalidades compatíveis.

Art. 12 - O Poder Público Municipal procederá ao reflorestamento da área onde se fizer necessário, através do plantio de espécies nativas, sem derrubadas de qualquer ordem, visando atrair a fauna.

Art. 13 - O Poder Público Municipal ficará incumbido de demarcar fisicamente os limites do Parque, bem como promover a devida fiscalização para que esta Lei seja cumprida.

Art. 14 - Esta Lei entra em vigor na data de sua publicação

Gabinete do Prefeito Municipal de Ourilândia do Norte/PA, em 02 de junho de 2022.

---

***Júlio César Dairel***

PREFEITO MUNICIPAL DE OURILÂNDIA DO NORTE/PA



PREF. MUNIC. DE OURILÂNDIA DO NORTE - PA  
SECRETARIA MUNICIPAL DA FAZENDA

E-mail: [faz@ourilandia.pa.gov.br](mailto:faz@ourilandia.pa.gov.br)  
E-mail: [tributos@ourilandia.pa.gov.br](mailto:tributos@ourilandia.pa.gov.br)  
E-mail: [www.ourilandiadonorte.pa.gov.br](http://www.ourilandiadonorte.pa.gov.br)

C:\Users\Marcos Cadista\Desktop\LOGO.png

**Divisão de Terras Patrimoniais**

**MEMORIAL DESCRITIVO**

MUNICÍPIO	OURILÂNDIA DO NORTE	UF	PARÁ
PROPRIETÁRIO (a)	MUNICÍPIO DE OURILÂNDIA DO NORTE		
BAIRRO / LOTEAMENTO	VIVER BEM		
ZONA	URBANA		
SETOR	011	QUADRA	013
		LOTE	002
		DATA	JANEIRO 2022

**LIMITES E CONFRONTAÇÕES**

FRENTE =	AVENIDA IPÊ	EM 2 VÉRTICES MEDINDO	237,93
FUNDO =	ÁREA INSTITUCIONAL	EM 5 VÉRTICES MEDINDO	534,91
LADO DIREITO =	BAIRRO JOEL HERMOGENES	EM 4 VÉRTICES MEDINDO	254,05
LADO ESQUERDO =	RUA DINHAPIM	MEDINDO	139,17
ÁREA =	EM METROS QUADRADOS	TOTAL	34695,27
PERÍMETRO =	EM METROS LINEARES	TOTAL	1166,06

**CROQUI**

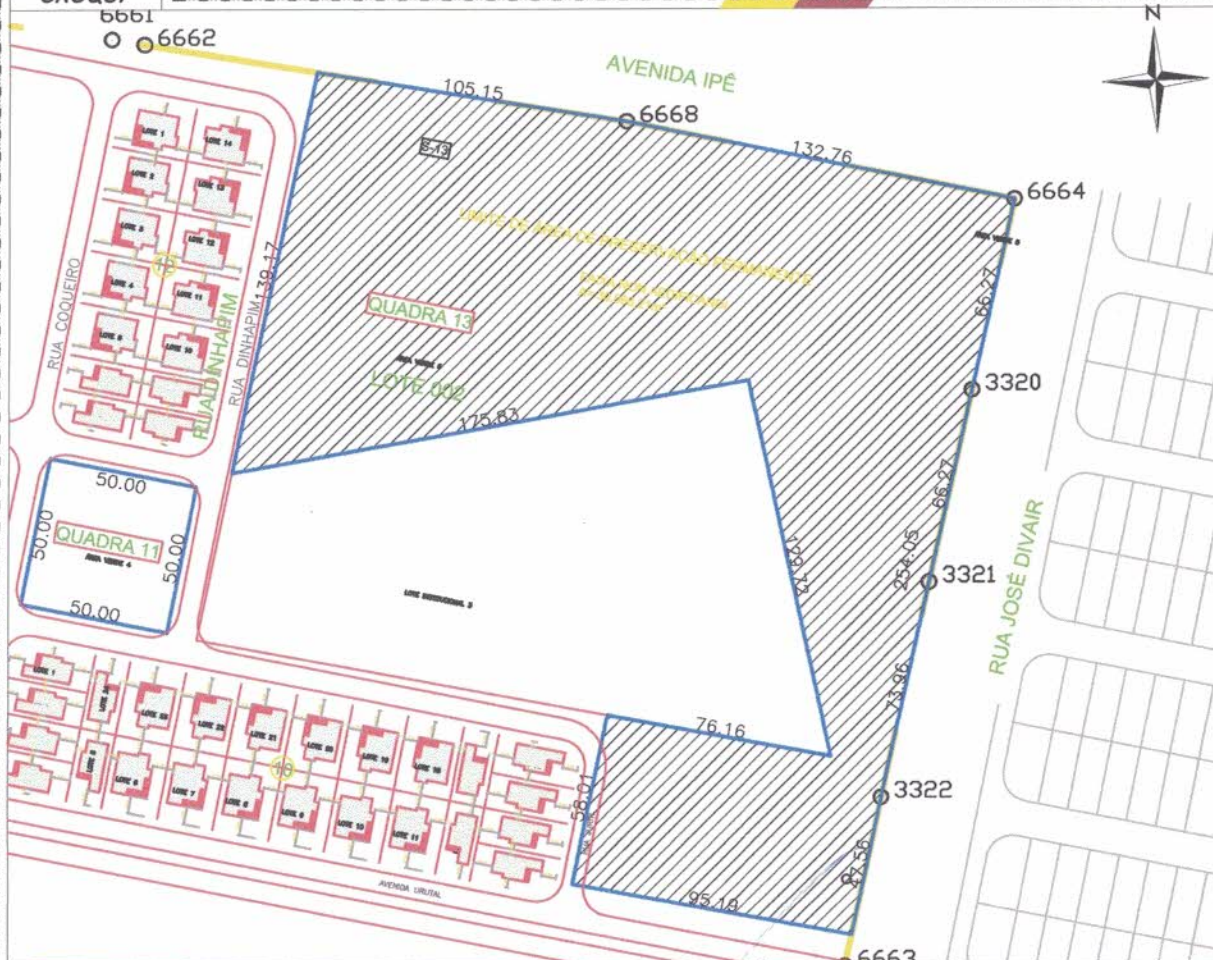

Serviço de campo:

Visto:

Desenho CAD:

**Xerles Gil dos Santos**  
Chefe de Divisão de Terras Patrimoniais  
Portaria nº 010/2021

**Xerles Gil dos Santos**  
Chefe Div. Terras Patrimoniais  
Portaria nº 014/2021/GAB

**Pedrinho A. Araujo**  
Fiscal — Ano 2022

**João Roberto**  
Cadista  
Ano 2022





PREF. MUNIC. DE OURILÂNDIA DO NORTE - PA  
SECRETARIA MUNICIPAL DA FAZENDA

E-mail: [faz@ourilandia.pa.gov.br](mailto:faz@ourilandia.pa.gov.br)  
E-mail: [tributos@ourilandia.pa.gov.br](mailto:tributos@ourilandia.pa.gov.br)  
E-mail: [www.ourilandiaonorte.pa.gov.br](http://www.ourilandiaonorte.pa.gov.br)

**Divisão de Terras Patrimoniais**



**MEMORIAL DESCRITIVO**

MUNICÍPIO	OURILÂNDIA DO NORTE	UF	PARÁ
PROPRIETÁRIO (a)	MUNICÍPIO DE OURILÂNDIA DO NORTE		
BAIRRO / LOTEAMENTO	VIVER BEM		
ZONA	URBANA		
SETOR	011	QUADRA	014
		LOTE	01A
DATA	JANEIRO 2022		

**LIMITES E CONFRONTAÇÕES**

FRENTE =	AVENIDA URUTAL	MEDINDO	115,61
FUNDO =	ÁREA VERDE 6	MEDINDO	129,75
LADO DIREITO =	ÁREA DE PRESERVAÇÃO PERMANENTE	MEDINDO	153,31
LADO ESQUERDO =	RUA ARUCANA	MEDINDO	212,21
ÁREA =	EM METROS QUADRADOS	TOTAL	21128,81
PERÍMETRO =	EM METROS LINEARES	TOTAL	610,88

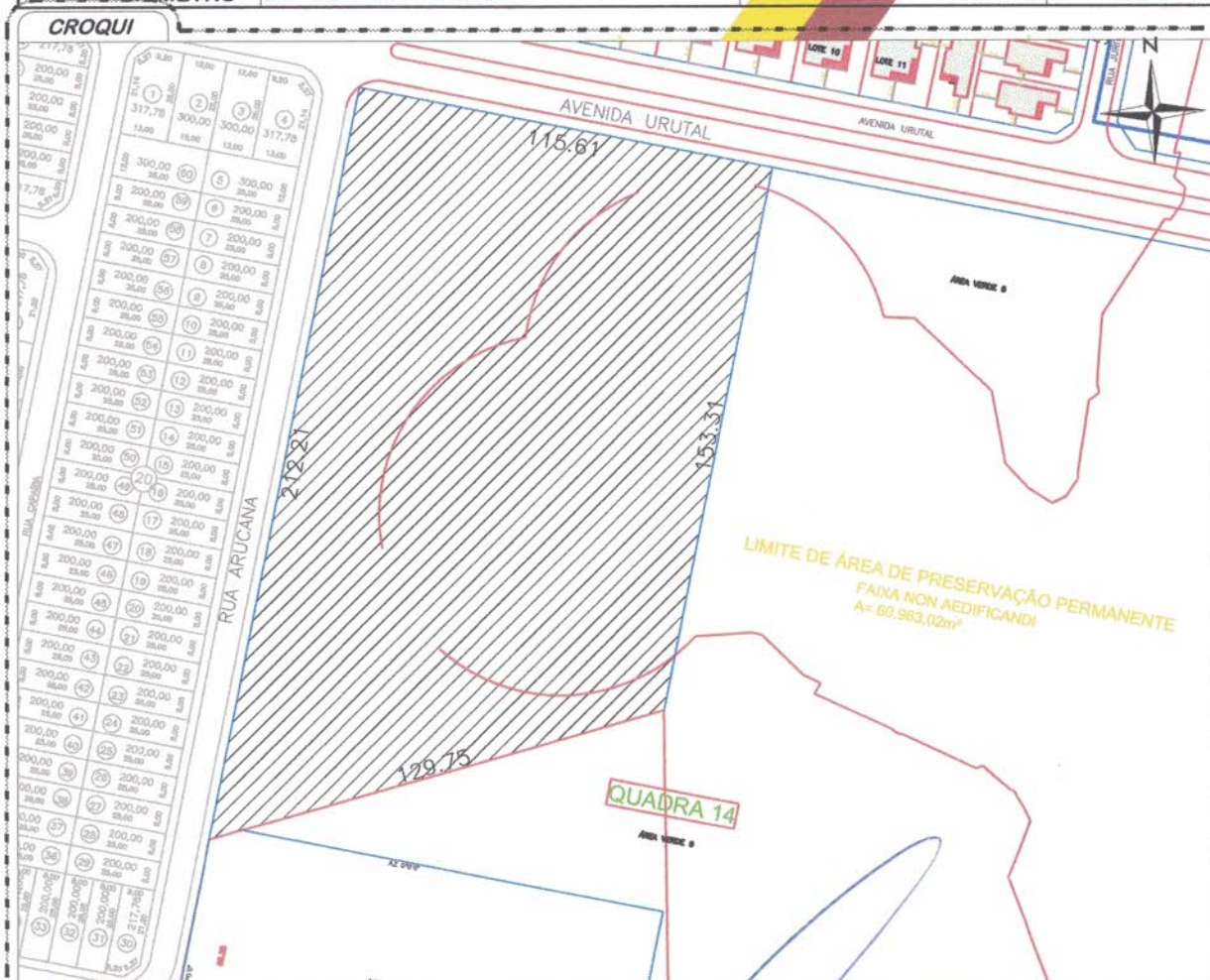

Serviço de campo:

Visto:

Desenho CAD:

Xerles Gil dos Santos  
Chefe de Divisão de Terras Patrimoniais  
Portaria N° 014/2021

Xerles Gil dos Santos  
Chefe Div. Terras Patrimoniais  
Portaria n° 014/2021/GAB

João Roberto  
Cadista  
Ano 2022

Pedrinho A. Araujo  
Fiscal - Ano 2022





PREF. MUNIC. DE OURILÂNDIA DO NORTE - PA  
SECRETARIA MUNICIPAL DA FAZENDA

E-mail: [faz@ourilandia.pa.gov.br](mailto:faz@ourilandia.pa.gov.br)  
E-mail: [tributos@ourilandia.pa.gov.br](mailto:tributos@ourilandia.pa.gov.br)  
E-mail: [www.ourilandiadonorte.pa.gov.br](http://www.ourilandiadonorte.pa.gov.br)

**Divisão de Terras Patrimoniais**



**MEMORIAL DESCRITIVO**

MUNICÍPIO	OURILÂNDIA DO NORTE	UF	PARÁ
PROPRIETÁRIO (a)	MUNICÍPIO DE OURILÂNDIA DO NORTE		
BAIRRO / LOTEAMENTO	VIVER BEM		
ZONA	URBANA		
SETOR	011	QUADRA	014
		LOTE	01B
		DATA	JANEIRO 2022

**LIMITES E CONFRONTAÇÕES**

FRENTE =	AVENIDA URUTAL	MEDINDO	179,57
FUNDO =	A QUEM DE DIREITO	MEDINDO	403,57
LADO DIREITO =	LOTE 002	EM 3 LADOS MEDINDO	430,86
LADO ESQUERDO =	LOTE 01A	EM 2 LADOS MEDINDO	284,36
ÁREA =	EM METROS QUADRADOS	TOTAL	67279,26
PERÍMETRO =	EM METROS LINEARES	TOTAL	1298,36

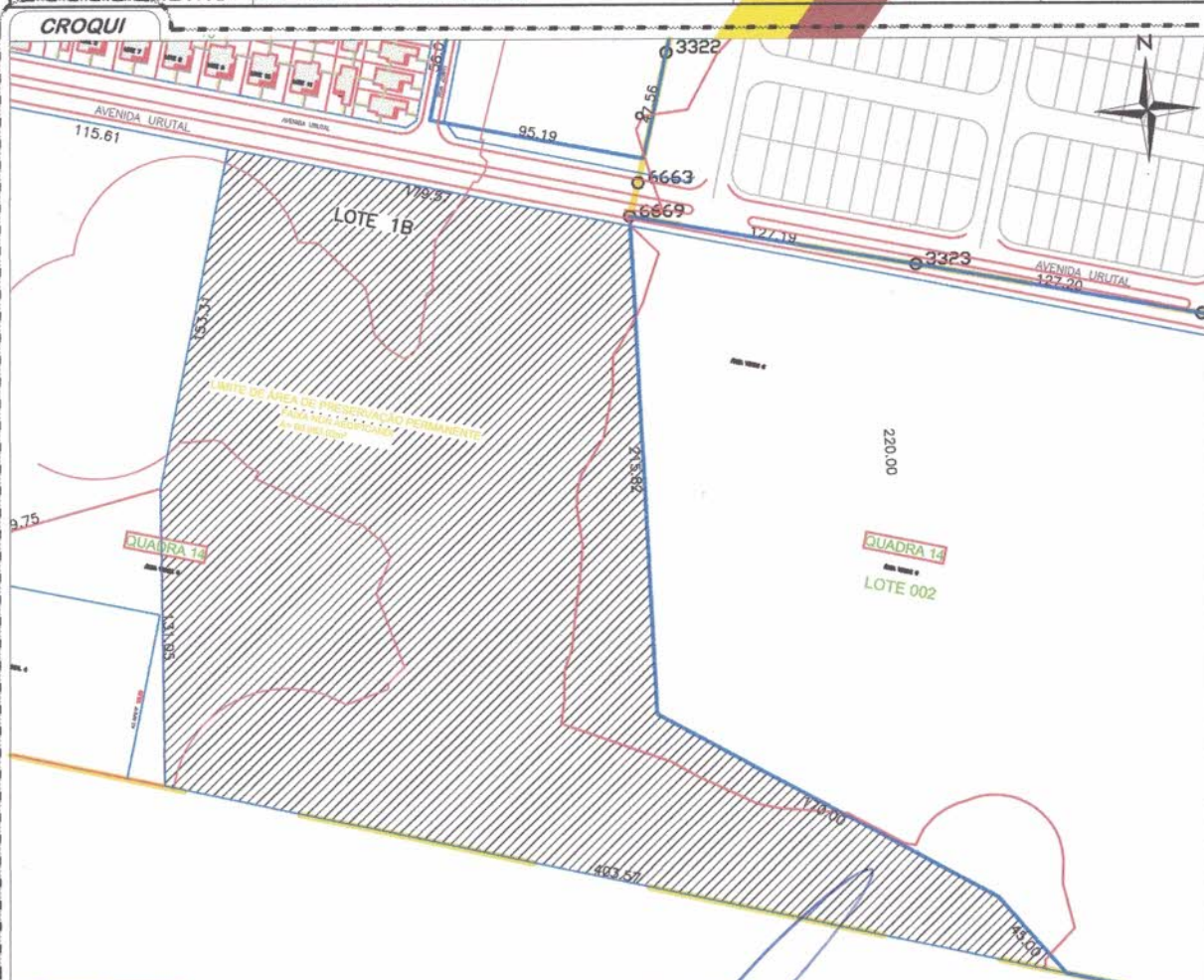

Serviço de campo:

Visto:

Desenho CAD:

**Xerles Gil dos Santos**  
Chefe de Divisão de Terras Patrimoniais  
Portaria N° 014/2021

**Xerles Gil dos Santos**  
Chefe Div. Terras Patrimoniais  
Portaria nº 014/2021/GAB

**João Roberto**  
Cadista  
Ano 2022

**Pedrinho A. Araujo**  
Fiscal – Ano 2022